I.I.S.G. COLLECTIE

SOLIDARIDAD OBRERA

ORGANO DE LA SUB-DELEGACION DE LA C. N. T. EN MEXICO

AIT

PORTAVOZ DE LA CONFEDERACION NACIONAL DEL TRABAJO DE ESPAÑA

Año V. No. 115 — Registrado como artículo de Segunda Clase en la Admón. de Correos de México, D. F., con fecha 2 de Diebre. de 1942.

Administrador: ENRIQUE PLAYAN. Redacción: LIBERTO CALLEJAS. Alaska 16. Col. del Valle, México, D. F.

México, D. F., 11 de Abril de 1949

¡ESPAÑA EN CONVULSION!

Hambre, desolación y miseria. -No hay empréstitos monetarios para el régimen franquista.- Una noche de "San Bartolomé" en Barcelona. -Terror en las calles de la ciudad condal. -La bancarrota sangrienta del franquismo.

CRECE LA REBELION

VIVE España momentos de convulsión. De norte a sur las fuerzas de la resistencia interior desarrollan los planes concebidos. Sabotajes, atentados, asaltos y otras actividades violentas han resquebrajado el régimen ignominioso de Franco. Por las calles, en los cafés y en los espectáculos públicos se maldice en voz alta el nombre del tirano y sus secuaces que han hundido en la miseria a todo el pueblo, y el cual pasa por unos momentos, los más agudos, de hambre, miseria, desolación y terror.

NI UN CENTIMO PARA EL DICTADOR

LA prensa franquista venía insinuando la probable concesión a la *dictadura azul* de un empréstito por parte del gobierno norteamericano. No aseguraba que fuera otorgado, pero indicaba que eran comerciantes e industriales de Estados Unidos quienes se esforzaban en tal sentido, con el fin de poder vender sus productos a España. Se trataba —decía— principalmente de algodoneros. Si tuviera divisas con qué pagarlas, España podría comprar a los EE. UU. balas de algodón por cientos de miles.

Pero un portavoz del Depto. de Estado norteamericano abatió las esperanzas franquistas de conseguir que el Banco de Exportación e Importación concediese al Gobierno de Franco un crédito de 50 a 100 millones de dólares. "Bajo ningún pretexto —declaró—, ni ahora ni nunca, el gobierno del generalísimo obtendrá préstamo alguno del gobierno norteamericano mientras no realice profundas reformas de carácter democrático en los aspectos político, económico y social de la nación española".

La negativa no se funda solamente en razones políticas. Los financieros norteamericanos tienen la convicción de que si Franco dispusiera de dólares, los destinaría a nutrir el fondo de su oficina de cambios, en vez de emplearlos en satisfacer las apremiantes necesidades de la industria textil española, cuyas fábricas están en parte cerradas, o trabajan un día a la semana.

EL TERROR DESDE LAS ALTURAS

EL terror impera en Barcelona. En el decurso de tres días fueron ajusticiados en la ciudad Condal dos funcionarios de la juventud falangista y un agente policíaco. Tres desconocidos tripulantes de un taxi dispararon, con reiteración y tino, contra el automóvil que transportaba a los *camisas azules*. El policía fué muerto, según parte policíaco, por unos *malhechores* que querían realizar un atraco, contra un cine en la calle Marqués del Duero. Esta calle se llama comunmente "el Paralelo" de Barcelona, que comienza a poco trecho de las Ramblas y forma parte del Distrito V de la ciudad. Después de la muerte de los dirigentes de Falange, los policías recorrieron todo el barrio populoso del Paralelo, realizando otra trágica noche de "San Bartolomé". En implacable batida recorrieron al atardecer aquella barriada y las calles adyacentes y, en sólo 24 horas, dieron muerte alevosa a cinco personas e hirieron gravemente a una docena, sin otro motivo que el de haber militado en la C. N. T.

Los que atentaron contra los falangistas no han podido ser detenidos y toda la policía ha fracasado. "Es difícil coger a esos bandidos —explicó el director Gral. de Seguridad— porque ahora no existe en España ninguna organización extremista". Quería decir legalmente, claro está, porque ilegalmente, clandestinamente sí existe, y por cierto muy pujante y muy activa. Eso lo saben bien los polizontes fascistas.

Pero la policía franquista, en su incapacidad para detener a los luchadores del interior, culpa de tales sucesos a los terroristas educados en la "escuela de Toulouse" que ya se han convertido en España en personajes míticos rodeados de una aureola de héroes. Se trata, según los policías azules, de españoles anarquistas que aprenden en esta ciudad del mediodía francés a utilizar la dinamita y a practicar el sabotaje, y que atran y salen por la frontera pirenaica a su antojo burlando la vigilancia incesantemente reforzada.

Quienes entran furtivamente a España para volver a Francia y retornar a su país, son honrados e intrépidos enemigos de la dictadura. No son atracadores, ni bandidos sino hombres que arriesgan, una vez más, sus vidas en defensa de la libertad.

Esta es la realidad. Y contra esa realidad se estrellarán todas las persecuciones y crímenes de la policía y hasta el mismo régimen de oprobio que gobierna a España.

¡Militantes y simpatizantes de la C. N. T. y del anarquismo! En esta hora dramática, de tragedia, de heroismo de los nuestros en el interior no colaborar a hacer más regular la aparición de SOLIDARIDAD OBRERA significa desertar del movimiento liberador y traicionar la Libertad.

Franco dijo el día de la "Victoria": "Los anarquistas son las fuerzas mejor organizadas que combaten al régimen". Por ellos y por lo que más queremos: la Libertad: demos vida a SOLIDARIDAD OBRERA y recaudemos fondos para apoyar la resistencia interior.

Entiendan los que quieran entender. Pocas palabras y acción, más y ¡MAS SOLIDARIDAD!

UNA SITUACION DESESPERADA

IMPOSIBILITADA para evolucionar políticamente, la dictadura franquista se acerca a la bancarrota a pasos agigantados. Hace más de un año los directores de la Banca Urquijo cifraron en 700 millones de dólares el dinero indispensable para que la economía española no se fuera a pique. Desde entonces todo lo que ha tenido Franco ha sido la cantidad de 25 millones de dólares que le prestó, a corto plazo, y con garantía de unas barras de oro depositadas en Londres, el banco judío "Chase National" que se distingue por su rapacidad y especulación escandalosas.

Según datos oficiales el déficit de la balanza española de comercio exterior de enero a noviembre de 1948 pasa de 125 millones de dólares, 30% más del sufrido en todo el año 1947. El protocolo Franco-Perón, del que se esperaban prodigios, ha arrojado hasta ahora, para España, un saldo desfavorable de 500 millones de pesos argentinos, que se invirtieron en adquirir trigo y carne que se creía debía bastar para un bienio. Del empréstito concedido por Perón a Franco le restan a éste 1.250 millones de pesos argentinos, pero ya no puede disponer de ellos porque los barcos que debían ser construídos en los astilleros españoles para la marina mercante del Plata todavía no han empezado ni a diseñarse. Perón se ha cruzado de brazos y no permite que se exporte nada a España.

Esta es la verdad de lo que pasa en la península y no otra. La industria se halla virtualmente en quiebra. El régimen de terror ha pasado a ser un régimen de asesinatos sin cuenta. El comercio escandaloso de los jefes militares y de Falange es una mancha ignominiosa que acabará por llevar al franquismo a una bancarrota de sangre y de robo. Lo de España ya no tiene arreglo posible. Ni la ONU ni nadie, puede poner un parche a la máquina destrozada por todas las furias del régimen fascista que impera en España con el asentimiento de las *democracias*".

Solamente la acción decidida y continuada, como ahora se hace, por las fuerzas del proletariado revolucionario, acabará para siempre con esa vergüenza y esa calamidad que denigran a España.

AL RETORNAR A ESPAÑA — POR SEVERINO CAMPOS

¿QUE POSICION TOMAR?

Va quedando fuera de duda que el retorno de los exilados políticos a España puede presentarse en breve plazo. Terminado este ciclo de ausencia, de destierro cruento, sabido es que, al incorporarnos a nuestro país y a nuestro pueblo, cada una de las fracciones políticas va con un proyecto y una misión finalista.

Conviene que nosotros ventilemos este problema. Creemos, no obstante las continuas generalidades que se hacen de nuestros puntos de vista, hay un aspecto de nuestra lucha que debe ser tamizado a conciencia por todos los libertarios. Descuidarlo, aunque no fuese más que en su fase inicial, podría ocasionarnos desventajas que otros sectores, con misión bien definida, tendrían en su favor.

Se ha dicho infinidad de veces, y lo admitimos como verdad muy respetable, que el margen de nuestro desenvolvimiento es muy amplio y diverso. Sin embargo, necesario es ratificar una composición de lugar que ante la organización sindical, en España, los anarquistas aprovechamos mejor que nadie como surco abierto para la siembra de ideas y baluarte de combate.

Educado el proletariado español en este sentido, por la preponderante intervención de los libertarios en las luchas obreras, al abrirse la nueva fase política serán los sindicatos los lugares más concurridos por la clase laboriosa. Dando por descontado la enorme envergadura que en plazo breve adquirirá la Confederación Nacional del Trabajo, indispensable se hace que la presencia e influencia de los idóneos libertarios se haga sentir profundamente en toda la esfera sindical. En los sindicatos, particularmnte en los de la C. N. T., los anarquistas tienen la más amplia posibilidad para ampliar el radio ideológico, y nutrir las arterias subversivas que en el combate cotidiano reducen las posiciones del Estado y del capitalismo.

El anhelo de los libertarios no tendrá tangibilidad más que cuando llegue a ser, si no patrimonio de toda la Humanidad, al menos de una gran parte del elemento laborioso. Como quiera que este elemento lo encontramos ya canalizado en la organización sindical, y además, tratándose de que esta predisposición acertada fué creada y sostenida por nuestros mismos, en las filas manumisoras que unos y nosotros somos, en los sindicatos y en los lugares de trabajo tenemos nuestro puesto principal para realizar la obra transformadora.

Todo avance de auténtica renovación social ha tenido, tiene y tendrá como base de sostenimiento el sentimiento popular. Si para despertar interés por las ideas de libertad es indispensable no perder contacto con el pueblo, los anarquistas hemos de partir del sindicato para elevar nuestra voz hacia todas las esferas sociales. Aunque con todos los defectos que a los organismos multitudinarios se les quiera atribuir, porque en los mismos abundan con frecuencia elementos incultos y hasta inconscientes, no hay otros lugares que nos permitan desarrollar una obra de capacitación en todos los sentidos como la organización sindical. Esto, después de luego, si nuestro empeño y tenacidad hace que mantengamos el ritmo orientador, y no nos desplazan elementos capaces de derivar la acción sindical hacia derroteros opuestos a nuestra misión final. Si dentro de los sindicatos falta la presencia de los libertarios, si su voz no se deja oír, si su ejemplo no se hace visible, tened la seguridad no faltarán los oportunistas arbitrarios, que harán del sindicato baluarte de oposición a todo lo que sea inspiración libertaria.

Hay que ir y permanecer en los sindicatos. Estos pueden ser la plataforma de grandes labores de liberación social. Necesario es no olvidar, entre nosotros, que no nos interesa el sindicato por sí y para sí. Lo aceptamos y defendemos como un medio y no como una finalidad. Es el medio predilecto porque, partidarios de la acción revolucionaria, desde ningún ángulo pueden movilizarse multitudes con sentimiento opositor a la actuación de la burguesía y de toda clase de gobiernos.

Los sindicatos, como los ha mantenido la Confederación Nacional del Trabajo, tienen la confianza de los trabajadores que se inspiran en manumitirse. Esta confianza ha sido ganada a pulso, con sacrificios, con ejemplos que no defraudaron a los que en una organización buscan la defensa de sus derechos. Nosotros estamos seguros que el pueblo español conserva un gran recuerdo de la C. N. T., de los anarquistas que le dieron calor y vida, y hacia la Confederación Nacional del Trabajo volverá la parte más consciente de los trabajadores tan pronto como la nueva fase se inicie.

Es necesario hacerse el propósito de incorporarse a la acción sindical, de ocupar un puesto en los sindicatos. Frente a los conflictos y resistencia que ofrezca la burguesía, entre los trabajadores sindicados debemos figurar proponiendo soluciones; ante los problemas propios de todo gobierno, siempre en detrimento del pueblo, y principalmnte de los trabajadores, los anarquistas deben ser la fuerza viable y perseverante con la acción y puntos de vista que nos son peculiares.

Los años de exilio, las duras pruebas de la pasada lucha titánica no nos aconsejan rectificar nada. Hemos de aceptar nuevamente el sindicato como forfín de nuestros propósitos, como punto de partida de acción colectiva encaminada a toda clase de reivindicaciones. Cuando las multitudes se movilizan, cuando la acción de éstas se hace evidente en organismos como la Confederación Nacional del Trabajo, lo más efectivo para el anarquismo es inmiscuirse marcando pautas que repercutan en pro de la finalidad que defendemos. Si así no nos pronunciamos y actuamos, dejando enarte y respetando aquellas excepciones que por temperamento o formación cultural no puedan conformar su vida al movimiento colectivo de gran volumen, el anarquismo se reducirá a pobres cenáculos donde no se hará otra cosa que vejetar.

EN LA VANGUARDIA DE LA LIBERTAD

POR EVELIO G. FONTAURA

Plausible razonamiento fué el de Pascal cuando adujo que no se ha de considerar al hombre como un modelo de perfecciones, o como una bestia, caído en el embrutecimiento, dado que ambas condiciones se observan en él de por naturaleza. En efecto, las cualidades afloran con los defectos. Por supuesto, en ocasiones se nota en el individuo más acentuada propensión a las aberraciones o degradación moral, en tanto que, otras veces, vemos que prevalecen en él la cualidad que tiende al bien, a la perfección de sentimientos. Hay períodos históricos en que la sociedad nos abre una fase de luchas exacerbadas, de barbarie. Diríase que viene a dar razón cumplida a quienes, pesimistas hasta las últimas consecuencias, nos han dicho siempre que nada bueno y perdurable puede esperarse del ser humano. Uno de los pensadores de convicciones más fatalistas a este respecto fué Hobbes, de quien es aquella expresión tan conocida: "El hombre es lobo del hombre". Mas, el turbión, la tempestad de encrespadas pasiones tratricidas, amaina y se aleja por el dilatado historiante de la Historia. La esperanza nace como la aurora. Y, de nuevo, las ilusiones germinan en los corazones. Y los ideales lábiga henchidos de promesas que tienden al eterno futuro...

Afortunadamente no están en lo cierto quienes, abominando de la humanidad, sólo la imperfección y el mal ven en todos los individuos. Si así fuera no valdría la pena de vivir y de luchar; de bregar en forma tesonera para contrarestar, tener a raya y vencer, en lo posible, a las fuerzas del mal. Si no creyéramos algunos que estamos exentos de bajas pasiones, de lacras morales, si toleráramos la injusticia entonces todos estaríamos envilecidos. No hay tal cosa.

Sabemos que siempre ha habido quienes se han rebelado contra la tiranía; por muy poderosa que hayan sido los estamentos en los cuales ella haya encarnado. Siempre, en todas circunstancias, han surgido protestas, varones enarbolando, unos una bandera de secta, de partido, de grupo; o bien otros, lanzando al aire el grito de rebelión, luchando de un modo inconcreto y esporádico, pero con métodos contundentes. De no ser así, por supuesto, no existiría la Civilización aun y con todas sus fallas, sus aberraciones, de uno u de otro matiz.

Nosotros, los anarquistas, repreentamos en esta lucha contra las fuerzas del mal, contra todos los elementos reaccionarios, represivos, un sol sumamente importante. Ha sido en vano que los Estados hayan probado de yugular nuestras actividades emancipadoras, cercenando nuestra vitalidad. Ha resultado ineficaz el esfuerzo represivo de los dominadores, de los autoritarios en general. Es grato leer en nuestros periódicos el renacimiento del movimiento anarquista en Italia, tras una prolongada etapa de padecimientos y persecución. Mussolini y sus aliláteros hicieron todo lo imaginable para que quedara ahogada cualquier tendencia subversiva que atacara al Estado, máxime tratándose de los anarquistas. Igual pasó en Alemania. Y hoy, los compañeros alemanes, pese a la vigilancia existente en algunas zonas de lo que fué imperio del Reich, van tomando auge y se extienda el movimiento de un modo propulsor. Lo propio ocurre en el Japón. Allí compañeros inteligentes, activos y abnegados, están traduciendo y publicando en su lengua las que podríamos llamar obras fundamentales de nuestros clásicos anarquistas. En España, cuya represión fascista-clerical ha tomado proporciones inauditas, no se ha podido desarraigar la savia libertaria que late en la clandestinidad. Y día ha de llegar en que, como dos ríos que, en afluente juntan el caudal de sus aguas, los compañeros del interior, con los llegados del exilio, formarán densa corriente de lucha sobre el suelo hispano. Y la terrible represión habrá sido inútil para los fines que fué desencadenada.

Terminada la última guerra, en vísperas tal vez de una nueva hecatombe, más terrible que la pasada, cuando todos los sectores políticos-sociales han declarado sus fines o han puesto al desnudo sus intenciones, más o menos veladamente, es fácil sacar conclusiones: es harto sencillo saber a qué atenerse con respecto a lo que cada uno puede dar de sí. A estas alturas, ya no valen oriflamas de colores chillones; no convence la oratoria altisonante, la bullanga demagógica. No, no pueden sugestionar al hombre de juicio recto y leal, al que siente en lo íntimo el anhelo de la libertad, el afán de justicia. Al que sabe pensar por cuenta propia, haciendo caso omiso de consignas de partido; al que sabe romper al tonel de la coyunda que intenta sitarle y llevarle al paso de las conveniencias particulares de dirigentes, que no podrían medrar sin los dirigidos, sin la credulidad, sin la estulticia, y resignación y el apocamiento espiritual de quienes se limitan a ser seguidores, ovejas de rebaño que, gacha la frente, van tras del pastor o los pastores.

Hemos visto lo que han sido y son, lo que se puede esperar de toda la gama política; desde las derechas hasta las izquierdas. Y si dudáramos de aquel aforismo popular que asevera lo de "los extremos se tocan" tenemos el caso del fascismo y del comunismo. Cada uno, desde su peculiar concepción, fatalmente va a parar a la comprensión, al sereno razonamiento; y arremete contra todo aquel que no diga amén a su credo, y a su programa; círculo cerrado, dogmático y excluyavista. En cuanto a los otros sectores políticos: republicanos, socialistas, liberales, demócratas y demás maticos no hace falta ser muy sagaz observador para comprender que tan sólo son capaces de repintar, de componer la fachada del edificio social, dejando intactos sus fundamentos, su estructura atrabiliaria.

De ahí que, por nuestro espíritu abierto a todas las posibilidades sociales de un carácter efectivo, al margen de tutelas coactivas, los anarquistas hemos sido y somos los llamados a ir en la vanguardia de la libertad.

UN MIRLO BLANCO — POR FIDIAS

"SIN DOLARES SE HUNDE"

En las páginas de una importante revista portavoz de los grandes intereses económicos e industriales norteamericanos, la "U. S. News & World Report" de Washington, se hace un estudio de la actual situación de España esclavizada por la Falange y el verdugo Franco. El estudio tiene repulsas para Franco y convincentes argumentos en defensa de los dólares que, prestados a la España de aquél, no deben puedan estar bien asegurados. Veamos, copiando el texto, qué dice: "El país —España— está retrocediendo rápidamente. El sistema de transportes se está derrumbando, la situación respecto a la energía eléctrica está cada día peor. El crédito, es tan pobre, que, el generalísimo tuvo que depositar más de 25 millones de dólares oro, una cuarta parte de todas las reservas del país, para obtener un préstamo a corto plazo de 25 millones de dólares de un Banco norteamericano. Estos dólares norteamericanos tan desesperadamente necesitados, podrían rehacer España. Se necesitarían ..... 1.450.000.000 dólares para rehabilitar económicamente España en cuatro años. A primera vista todo lo que podría obtener Franco de los Estados Unidos, en un futuro próximo, sería algo menos de cien millones de dólares.

Polticamente la ayuda a Franco no es la mejor manera de ganar el apoyo del pueblo español. El franquismo dirige al país por la fuerza, no por la libre elección de los españoles. Hay un ejército de más de 500.000 hombres y más de 100.000 en la policía. Se ven uniformes por todas partes. En total el franquismo gasta más del 50% de su presupuesto total, directamente en sus fuerzas de seguridad.

Los funcionarios del franquismo privadamente admiten que Franco nunca podría ganar unas elecciones libres. Observadores conservadores le conceden el apoyo un sólo de un 25% de la población. Un término medio de cien españoles a la semana son enviados a prisión por los tribunales militares por "actos de rebelión militar", y esta frase encubre las formas más moderadas de oposición al franquismo.

Las exportaciones son insuficientes para pagar incluso las importaciones más esenciales para mantener la industria española al reducido ritmo actual. La única esperanza del generalísimo reside precisamente en obtener dólares de los Estados Unidos. Adular a los EE. UU. supone un cambio en la política española -franquista cosa que no es nueva tratándose de un circuero como Franco. Ganó la guerra civil con la ayuda de la Alemania nazi y la Italia fascista. Cuando éstos perdieron la segunda guerra mundial Franco trató de adular primero a Inglaterra y a la Argentina después. Ahora busca la ayuda de Washington.

Pero el riesgo que supone un préstamo a Franco es tal, que los banqueros privados y los industriales americanos esquivan todo préstamo a crédito que no esté cubierto en un cien por cien con oro. El problema para Franco es el saber si su adulación a los Estados Unidos, le proporcionará suficientes dólares para impedir el declive económico de su país y la ruina de su régimen".

Queda claro que el franquismo ya no tiene ningún crédito. Colocar dólares fuera en España, es lo mismo que ponerlos en China. Es perderlos. Nadie quiere perder lo que tiene, pero Franco sin dólares perderá más pronto su rango de generalísimo esclavizador de los españoles.

En 1945, León Blum, ex-primer ministro de Francia del que en 1940 dijo Angel Ossorio y Gallardo, que se humilló servilmente a Inglaterra, para intentar el Comité de No-intervención —y nos quitaba las municiones que por el tratado de 1935 estábamos OBLIGADOS a comprar a Francia —escribió en "Le Populaire": ...'después de la ruina del Eje, el régimen de Franco ya no discurre en nada. Ya no tiene apoyo exterior; ya no tiene base en el interior; y nadie se da mejor cuenta de ello, creo yo, que el propio general Franco. Este régimen se hundiría o, mejor dicho —porque para hundirse necesitaría tener una consistencia—, se desvanecería por sí mismo, como las ocurrió anteriormente a las monarquías de Isabel y Alfonso XIII, si los españoles pudieran entenderse en cuanto *a qué poner en el lugar de ese vacío*". Nos vamos entendiendo. Hundido Franco hemos de procurar no hundirnos en las deudas exteriores. Y trabajar con tesón, con ganas.

Trabajar todos. Hacerlo mejor que en los países capitalistas, socializantes y sovietizantes. Menos ejército, menos policía, menos burocracia, más y más laborantes productores, trabajadores, hasta que las estadísticas demuestren que, en España, se trabaja para vivir sin deseos de imperio, ni aventuras de conquista.

Demostrar al mundo del Pacto de Potsdam, de la Carta del Atlántico, del convenio de Tehtran que, en España, los trabajadores saben recordar y con Thomas Jefferson repiten, y pueden demostrar, que los hombres son capaces de gobernarse, y que ningún rey, ni tirano, ni dictador, puede gobernarlos tan sabiamente como pueden gobernarse ellos mismos.

HEMOS PERDIDO 12 MESES

POR JAIME R. M.

Hace un año, a nombre de la Subdelegación de la CNT de España en México, junto con los compañeros Callejas y Rivas, decíamos: "Es la hora de saber superar todas las adversidades y unirse nuevamente todos los militantes que se reconocen como continuadores de las normas peculiares de la CNT. Lo decimos clara y categóricamente. Somos los de la base, los simples militantes "sin historia ni biografía", los que queremos terminar con la existencia de dos grupos de la CNT en México.

Y este trabajo de recuperación, de integración es el que se debe realizar en Francia para imponerlo en España, terminando con la trágica nota de la existencia de dos movimientos que han de luchar por los mismos caminos y con las mismas armas."

TODOS LOS MILITANTES QUE SE RECONOCEN DE LA CNT. Porque según "España Libre", No. 150 del 27 de febrero, "los intentos de ambientar el M.L. Español con fines de actuación especificamente política, ha merecido la unánime repulsa y simultánea sanción, haciendo distender el implacable dispositivo de auto-defensa de la Confederación Nacional del Trabajo. Fué duramente condenado el hecho en cuestión, sancionado y establecido las condiciones de automatismo para imposibilitar en el futuro nuevas transgresiones".

Estábamos, pues, en lo cierto. Los mosqueteros del rey Estado, ya no podían estar en la CNT. Y lo que nosotros reconocíamos, lo han reconocido en el Pleno de FF. LL. celebrado por la CNT que fué partidaria de la colaboración.

Decimos que fué ya que han acordado: "Renunciar, voluntariamente, a ninguna intervención directa política, en tanto que fracción en el Exilio; mantener nuestros postulados sociales; no obstaculizar la labor conspirativa que desde el interior pueda propiciarse..." Ha sido en este mismo Pleno donde se acordó posibilitar la UNIDAD del M. L. en Francia y el resultado ha sido la Circular No. 41 del Secretariado del C.N. del M.L. en Francia. En la misma se dice que lo conveniente será climatizar favorablemente una solución. Y este es nuestro norte. Admitido que ya ha sido cerrado el ciclo colaboracionista, aunque tarde se valoriza nuestra posición cuando decíamos: "Queremos afirmar que la escisión no es conveniente, ni tiene a la hora actual móviles de existencia. Es la hora de sentirse vinculados a la acción conjunta de la C. N. T. Invitamos a todos a la unidad, dentro de las tácticas acordes con la C. N. T." Hace un año lo hemos dicho, y hoy, con todo el respaldo de un Pleno y las gestiones emprendidas en pro de la unidad, por la comisión designada por los comités del M.L.E.-CNT, lo reiteramos.

Se dice que con la división de la Organización tenemos un quiste que nos resta facultades combativas, personalidad colectiva ante la opinión emigrada, ante el pueblo español y minimiza el porvenir del anarco-sindicalismo.

Para extirpar el quiste, no falta verlo al microscopio. Ni consultar a los eminentes cirujanos. Sólo requiere el bisturí de la acción directa y cada adherente a la CNT, no importa en qué lugar del globo radique, tiene que usar el bisturí. Golpe firme y terminar con el quiste. Porque la purulencia es tanta que acabado el quiste, extirpado, incluso en España estarán salvados de humores y materias alteradas. ¿Y qué decir referente a las condiciones para normar la reintegración? ¿No han declarado públicamente, espontáneamente que élla sólo era viable sobre la base de la confirmación de los principios y las tácticas de la C.N.T.? ¿Qué más se quiere? ¿Pública declaración del yerro? ¿Qué más pública que los acuerdos del propio Pleno que reseña el No. 150 de "España Libre"? No seamos flexibles con superabundancia del in. Y sin mentar la elasticidad, con sólo ver la conveniencia para todos, para la lucha y el triunfo de los afanes que tanto nos han hecho cooperar, escribir y reunir, al consuno con la táctica de acción directa, vengan todos a nuestro lado, a luchar juntos, y a demostrar que somos capaces de todo lo bueno, menos nuestro deber y la obligación de luchar contra la tiranía de Franco y sus cipayos. Contra los imperialismos y las dictaduras, contra el Capitalismo y el Estado. Luchar en pro del progreso social y del mejor bienestar de los trabajadores de España y del mundo que, por cierto, aunque no lo crean bien lo necesitan.

Nuestra unidad, presagia un despertar del pueblo español y un perenne no dejar dormir a todos los corchetes del franquismo.

A TREINTA DIAS VISTA

CONDECORADO

Don Alvaro de Albornoz ha pasado por México como una sombra. Y en la sombra ha llevado a cabo algunos actos que han sido percibidos por la mayoría de la emigración que está al tanto del cambalacheo político.

I.—Ha visitado el "Colegio Madrid" para medir un trozo de jardín con objeto de venderlo y acabar con los últimos residuos del dinero tan iniquamente derrochado.

II.—Celebración de un banquete en el "Centro Ibero-mexicano" para rendir pleitesía a su excelencia el presidente del consejo de ministros, con cartera vacía, de la república española en el exilio.

III.—Imposición de una medalla a otro expresidente: el boticario señor Giral, acto que se realizó en medio de una comedia hilarante y ridícula. ¿No es todo esto una afrenta y un insulto al pueblo español que sufre hambre, miseria y dolor en toda la peninsula?

CALUMNIA

En 1939, al llegar a México las primeras expediciones de refugiados españoles, la prensa reaccionaria llevó a cabo una campaña pagada y sostenida por los gachupines, abarroteros, aboneros y cabos de vara de la "honorable" colonia española.

Hay que hacer mención aparte del antiguo residente liberal que aún existe, pero que está divorciado de toda la cuadrilla franquista del Centro Español, nido de falangistas camuflados y de jesuítas en esencia y potencia. Véase una muestra de la rabiosa campaña que desataron contra nosotros los plumíferos confesionales.

El 3 de junio de 1934 "Excélsior", periódico de la vida nacional, publicaba lo siguiente:

"Aquí estamos perfectamente conformes con recibir al Romancero en pleno —aunque haya quien opine que Mio Cid no fué más que un Pancho Villa de los tiempos en que no se usaban ni la pistola ni el texano— y no tendríamos inconveniente en darle una tarjeta, forma número 14 y honoris causa a nuestro buen señor Don Quijote. Lo que no queremos es que, entre los personajes del Romancero y los hijos del que escribió La Celestina *se nos cuele alguna que otra Celestina de verdad, por muy apasionada que sea..."*

Esto es un insulto descarado a la cultura de España y una grosería incalificable lanzada a la faz de la mujer española. Esto es sencillamente una calumnia.

VERDAD

A la calumnia reaccionaria la multitud de refugiados ha contestado de la siguiente manera: trabajando para el engrandecimiento de este país solidario, México, desde el taller, la industria y en el amplio campo de las letras, de la ciencia y del arte. Se han publicado, en estos diez años de destierro, 250 libros que abarcan todas las disciplinas: ciencia, divulgación científica, literatura, biografía, novela y ensayo. Tenemos la lista completa con títulos de las obras y nombres de autores todos ellos conocedores y admiradores del romancero y de Pancho Villa guerrillero que ayudó a plasmar la revolución mexicana.

Esta es la pura verdad. Lo otro, repetimos, una calumnia.

LIBRO

Alvaro Arauz, refugiado español, acaba de publicar un libro. Se titula: "La Wilmestrasse y el Pardo". Documentos secretos de la guerra de España. En esos documentos —declara Arauz— la verdad está viva en la palma de la mano de la historia, latiendo como un corazón recién sacado del cuerpo de los hechos".

Fueron encontrados en Berlín por los soldados americanos y tienen la virtud de no haber sido publicados antes. Y son, sobre todo, una violenta acusación contra los servidores españoles de Hitler.

Es un libro que debe leerse, hecho por un refugiado.

DESERTORES

Hay una infinidad de tipos, no queremos llamarlos exilados, porque es demasiado honor, que no deberían haber traspuesto las fronteras de Francia. Su sitio estaba entre los criados de Franco. Han emporcado el destierro. Lo han mancillado. Nos referimos a los desertores y a los que piensan desertar. Al caso del político Alvarez Buylla, consejero de la embajada española en México, es un caso bochornoso. Este señor robó hasta los cubiertos de plata de aquel centro diplomático y se burló de sus amigos antes de marchar, diciendo que la república había sido un escarnio para España. Nadie le cruzó la cara como se merecía. Y ahora está con Franco. El viaje lo realizó con dinero cobrado y aun prestado por el mismo embajador republicano. Antes y después de la marcha de este sujeto han desertado otros, calladamente, como vulgares pillos, con pasaporte franquista expedido por Ibáñez, falangista y representante del "caudillo" en México.

Da pena y asco relatar estas cosas. Pero hay que decirlas. Son tan monstruosas que no pueden ser amparadas ni por el silencio.

MUERTE

Acaba de morir en México el Padre Cuevas. Este jesuita, historiador, orador, propagandista rabioso, y buen discípulo de Iñigo de Loyola, estuvo en España hace poco y vino de allí cantando loas y alabanzas al régimen franquista. El padre Cuevas era un dogmático del catolicismo. Más que convencer, quería imponer la doctrina cristiana. En el Sanatorio Español molestaba a los enfermos que no comulgaban con la religión y llegaba hasta la amenaza y el insulto. Las monjas de aquel Sanatorio están tristes y llorosas. Han perdido un buen preceptor y un buen protector, pero la corriente liberal de México se ha librado de un enemigo sagaz y peligroso.

NADA

Durante estos 30 días no ha pasado nada en ese pequeño mundillo de los desterrados. Los cafés siguen siendo concurridos. "El París", "El Madrid" y "El Papagayo" albergan a los de siempre. Hay un poco de nerviosismo en las peñas. Los negocios van mal. Se acabó la locura de las varillas, del cemento y del azulejo. Muchos abrigos de pieles descansan plegados en las estanterías de la casa de empeños. ¡Aquello fué un sueño! Pero no falta el boleto para la próxima corrida de toros. El gesto de esos dos hombres que persiguiendo a un jefe de falange en Valencia, se han suicidado después de ajusticiarlo, no es siquiera glosado en la mesa del café. Es más sentida la retirada de Armillita y más heroica la verónica de Procuna bajo este sol ardiente de México que cobija a pobres y ricos como un gran filántropo.

COLOFON

..."Soli" ha salido nuevamente al cabo de un mes. Necesitamos que salga sin interrupción. Pero para eso se necesita dinero. Todavía arrastramos un déficit crónico. Hay que acabar con el déficit y regularizar la salida del periódico. Un pequeño esfuerzo y ¡adelante!

REPORTER X

LA O. S. O. BARCELONA

REMEMBRANZAS

Con el recuerdo siempre fraternal para el constante y activo colaborador de "C. N. T." de París, el admirado maestro Alberto Carsi, queremos hoy sacarle el polvo a unos tiempos de lucha, de dinamismo y propaganda, para que los jóvenes compañeros sepan cómo se logró acercar a los medios cenetistas y libertarios a cantidad de hombres altruistas, bondadosos y con diplomas universitarios.

Hace unos quince años. Era en tiempo de "nuestra" II República. En Barcelona, como en tiempos de la Monarquía, los sindicatos estaban clausurados, lo mismo que los Ateneos Libertarios. No se podía hacer propaganda ni oral ni gráfica. Era la época de Badía de Dencás, de los escamots y del reinado de la Generalidad.

Un compañero muy activo, el cartero Juan Mut, junto con el siempre constante Mingo, empezaron a tratar de formar una Organización Sanitaria Obrera en Barcelona con ramificaciones en los pueblos de la provincia. No teníamos nada: ni local, ni doctores, ni socios, ni dinero. Sólo una cosa no faltaba: entusiasmo. Salió a nuestro encuentro el compañero Barrachina, del textil, muy conocido en el Clot, y se ofreció a buscarnos parte de los doctores que nos hacían falta. Fué él quien nos llevó al seno de la O. S. O. al bondadoso Carsi y al dinámico doctor Félix Martí Ibáñez.

Después se consiguió la colaboración del doctor Sala, especialista en enfermedades de la infancia, y Sala nos presentó al cirujano Santamaría, que cuando nuestra guerra fué jefe de Sanidad en la Columna Durruti. También venían los compañeros, y acuden a la memoria Chiva, Olmos, Horcajada, Jiménez. Con rapidez se consiguió formar la plantilla del cuerpo médico, y en la calle Casanovas, esquina Cortes, se instalaron las oficinas y el consultorio de la O. S. O. Nuestro médico de medicina general lo fué Javier Serrano, el conocido doctor Fantasma en sus colaboraciones en SOLI de Barcelona. Estaban con nosotros, Paniello, Barba, los ya nombrados y otros dos que no puedo recordar. Nuestro especialista en enfermedades "secretas", era un doctor catalán con consultorio en la Rambla de Cataluña, que nos decía que nunca hubiese creído poder confraternizar con los anarquistas, pues él había militado en los requetés y se consideraba un cristiano, pero admitía que lo nuestro, nuestro afán de hacer el bien, nunca hubiese creído que podían hacerlo los anarquistas.

Con el pago de una cuota mensual dábamos servicio médico, medicinas y hasta llegábamos a dar servicio de intervenciones quirúrgicas. Para engrandecer la O. S. O. necesitábamos nuevos socios y, en plan de propaganda sanitaria, organizábamos conferencias, en los locales de las cooperativas, que por lo regular estaban a cargo de Martí Ibáñez y de Jaime Rosquillas. El doctor versaba sobre temas de medicina y el profano llegaba a la conclusión que carente de medios económicos los trabajadores estaban condenados a sufrir enfermedades dado que, en su vivir, no reunían las atenciones requeridas y reclamadas por la ciencia médica. Sin mencionar el sindicalismo, ni la C. N. T., sin hacer alusión a la lucha de clases, amparados sólo por los realismos de la vida hacíamos propaganda libertaria y, a nuestro lado, cada día teníamos más y más compañeros de la CNT. Durruti fué socio de la O.S.O.

Buscando y rebuscando cada día nos movíamos más hasta que publicamos el Boletín de la OSO, un pequeño vocero de propaganda —nuestro editor lo era el compañero H. Plaja— en el que nunca faltaba la colaboración del perseverante Alberto Carsi.

Cierta vez, convenimos celebrar un ciclo de conferencias en el domicilio social del Sindicato de Empleados de Banca y Bolsa, sindicato autónomo, con sede en la calle Pelayo, junto a la Rambla de Canaletas, y el día que le tocó el turno al amigo Carsi, cuando ya estaba por terminar su conferencia, al querer hacer demostrativo un ejemplo, se sirvió del propio delegado de la autoridad, un policía joven, que se dió por ultrajado y dando un puñetazo encima de la mesa, a forma de presidente, suspendió la conferencia.

Y no fué sólo suspender la conferencia. Alberto Carsi, geólogo eminente, cuñado del escritor y novelista Blasco Ibáñez, fué detenido y por insultos a la autoridad lo encarcelaron. No sé si fué desde entonces que Carsi dejó de estimar como buena a la autoridad que, sin razón, y abusando de la misma, decía que él la había ultrajado. Quedan muchos recuerdos de aquella O.S.O.

En Francia, están Carsi y Mingo. Aquí estamos con Paniello y Jiménez; en España quedaron Sala, que los falangistas lo fusilaron y de Santamaría nos han dicho que murió en el frente de Aragón. Lo mismo nos dijeron de Barrachina.

Querido y admirado amigo Carsi: ¿no quiere recordarnos con su galana pluma unas horas de su vivir o convivir con los hombres de la C.N.T. en aquella institución de Salud y Cultura, que se denominó La Organización Sanitaria Obrera?

Jaime ROSMA

EVOCACIONES

UNAMUNO EN EL DESTIERRO

Por Liberto CALLEJAS

La situación de España en 1924 era una situación triste y al mismo tiempo indigna. Primo de Rivera se erigió en dictador. Barcelona acababa de pasar por un movimiento de reivindicación obrera y la sangre de muchos militantes de la C. N. T., permanecía aún fresca sobre el empedrado de las calles. El golpe de estado militar empujó hacia la frontera francesa a una infinidad de hombres amenazados con la cárcel o la persecución más desenfrenada. Aquello fué una típica cuartelada, gestada y preparada en los cuartos de banderas, entre sorbos de olorosa manzanilla, bajo la efigie deleznable del monarca, y al compás lúgubre de un landanguillo andaluz.

París nos acogió otra vez una tarde fina y gris de otoño, este otoño tan característicamente parisién; donde uno parece soñar con la sombra de Baudelaire, deslizándose a lo largo de los barandales del Sena bajo una lluvia persistente... El invierno vendría pronto, y, con él, la frialdad de todas las cosas. La "pétite Chambre" del Boulevard de la Chapelle sería nuestro refugio ¡quién sabe por cuánto tiempo! Comienza de nuevo la vida activa, la lucha por las ideas en todos los climas y en todos los países, en la inmensidad del mundo sin fronteras. Por primera vez conozco personalmente a Sebastián Faure, allá arriba, en los altos de Pixerecourt, en una pequeña imprenta. El viejo compañero, teórico profundo y orador brillante montaba pacientemente el armazón de la "Enciclopedia Anarquista" ligándolo con la solidez de sus pensamientos sublimes. Más tarde trabajábamos juntos. De esta imprenta salieron los primeros números de "Liberión" que fué un rayo, una saeta contra la tiranía militar —borbónica. Componía conmigo el periódico Rafael Vidiella, de las "Artes Gráficas" ligándolo con el de nosotros habla reciamente Francisco Maciá. Truena contra la dictadura, y sus brazos trazan, al infinito, problemas de estrategia militar para tomar Cataluña. Unamuno calla y apenas observa. La barba del viejo rabino enmarca el rictus severo de su boca plegada. Un día, Blasco Ibáñez, lanzó esta frase en pleno café: "Este don Miguel, con su aspecto levítico, debía ir a Norteamérica a fundar una religión y a hacerse rico". Algunas veces el autor de "Nada menos que todo un Hombre", dialoga con Paul Valery y Jean Cassou que vienen a verle expresamente. Unamuno se apartaba de nosotros. Le estorbaba nuestro eterno optimismo y nuestro afán de creación y de lucha. Porque Unamuno fué un desterrado con toda la amargura del destierro. No podía adaptarse a la luz tenue y opaca de la vieja Lutecia. Sufría el "mal de España" y añoraba la llanura castellana extensa e intensa. De tanto en tanto desahogaba su bilis en el periódico "Hojas Libres". Sus artículos eran partículas de dinamita lanzadas contra el dictador jerezano a larga distancia, y estrofas ardientes para Salamanca, y cantos de amor al sol de España. El destierro fué para Unamuno una pesadilla atroz que inmovilizaba su pensamiento. Dió un cursillo de conferencias, muy breve, en el Colegio de Francia y rimó con rabia su "Cancionero del destierro", serie de terribles aforismos en verso. Y nada más. Su pereza mental, su abulia, su cansancio creó una enemistad profunda entre él y Rodrigo Soriano, que escribía entonces duro y cerrado en casi todas la prensa, y que también incansablemente para ver a España libre de sotanas y espadas. Hay que decir, en recuerdo de Soriano, que fué un asiduo colaborador de nuestro periódico donde escribió cosas bellas y punzantes.

Unamuno abandonó París lleno de melancolía y de escepticismo. "Esta ciudad —decía— es un montón de historia apagada". Y se marchó a la frontera vasca, a Hendaya, cerca de España. Allí todos los días ponía un pie en la península y otro en Francia como si cumpliera un rito sagrado. Era un desterrado triste, huraño, rencoroso, despiadado. Malos vientos de envidia y de despecho empujaron a Unamuno a Fuerteventura, y a Francia después. Si la dictadura hubiera repuesto a aquel hombre en su antiguo cargo de rector Universitario, no habríamos contemplado en la "Rotonde" su perfil de águila calda. Era un desterrado sin ideas. Cassou, que trabajó al fresco "La Agonía del Cristianismo", hacía resaltar en el prólogo una frase de don Miguel: "La ideocracia es la más terrible de las dictaduras". Muy conocida es también aquella otra frase unamunesca: "Las ideas son producto de los hombres. Lo substancial es la persona humana". ¿No es todo esto una paradoja? ¿No es una contradicción? Si hay ideas, hay personas humanas que las sustentan, las presentan y las defienden. ¿Puede existir una cosa sin la otra? No obstante puede haber hombres sin ideas. Y uno de estos hombres era Unamuno, que fué la eterna paradoja y la infinita contradicción. Su manía paradojal lo persiguió hasta la muerte, hasta el borde de la tumba. Después de tratar con dureza la obra de Ferrer Guardia, después de insultar el ideal anárquico, después de atacar a la República y desprestigiar a sus hombres, después de llamar salvajes a los que purificaban con el fuego la infame podredumbre de las iglesias, después de burlarse de la revolución del pueblo y de la lucha que tiene entablada este mismo pueblo contra el clero, el capitalismo y el fascismo, tuvo que gritar como un poseído ante las mesnadas de Franco y Millán Astray: "¡Venceréis, pero no convenceréis!". Esta fué su última y definitiva paradoja.

...la barba del viejo Rabino enmarca el rictus severo de su boca plegada".

Unamuno no sentía, no podía sentir la emoción del destierro, porque no era realmente un desterrado sino un despechado. Para los hombres que siguen un ideal la mayor aspiración en el exilio es el deseo infinito de volver a empezar, es decir, de volver a organizar nuevamente la cruzada en favor de su ideal. Unamuno no poseía esta esperanza tan intensa que enciende en el hombre la antorcha del optimismo. Al través de su desesperación y de su amargura no tuvo siquiera el gesto febril de Ganivet, que, un día, se arrojó de cabeza a las aguas heladas del río nórdico, para probar de abrazarse a la inmensidad. Ganivet poseía un caudal de pensamientos, de emociones, de sensaciones, de inquietudes. Era enemigo del método, del programa y del tradicionalismo castrador. El autor de "Idearium" no temía a la muerte y supo emplearla como postrer recurso. Unamuno no quería morir, aferrado al temperamento cáustico y férreo de su estirpe vasca. Ganivet era andaluz-árabe y, por lo tanto, soñador y propenso al sacrificio.

No hay que negarle a Unamuno sus dotes de escritor, de gran crítiticista, de comentarista sagaz y avisado, y de buen poeta. Dominaba el panorama y el paisaje con maestría. Su obra literaria quedará fija en la historia de España, a pesar de su aparatosa disimilitud. Pero esto es aparte. Hemos hecho un pequeño estudio del hombre en sí mismo y frente a la adversidad

Unamuno, en el destierro, pasó como una sombra fría. Sin dejar un rastro de luz, ni un recuerdo, ni una emoción, ni siquiera una ráfaga de simpatía. Una vez en España no se acordó jamás de aquellos días de París, brumoso y triste, y a veces diáfano y risueño, que, entre otras cosas, ayudan a formar este clima emocional del destierro

En el destierro de México, 1949

HORAS DE ESPERANZA

POR JUAN PAPIOL

La Gran Familia Confederal Hacia la Unidad

A lo largo de su gloriosa trayectoria la Confederación Nacional del Trabajo de España ha pasado por crisis tremendas. Crisis que han puesto en grave peligro su formidable aparato orgánico y, consiguientemente, el poderío que como fuerza social representa en el campo proletario.

Sin embargo, el registro de esas crisis no deben sorprender a nadie.

Una organización que sustenta postulados de una altura única e incomparable, no admitida por las clases privilegiadas, y por cuantos en el torno viven, tiene que luchar contra multitud de adversarios y sortear permanentemente el complejo de circunstancias políticas y sociales por aquéllos creadas, haciendo ello que los más duros avatares produzcan mella en las almas mejor templadas y en los espíritus mejor dotados. De otro lado, la heterogeneidad de las masas controladas por nuestra central sindical pasa por estados anímicos, determinados por convulsiones adversas, externándolos con perniciosa mentalidad que llega a salpicar a los agotados por los cambios bruscos y rudos que la lucha impone, y en su desaliento déjanse influenciar por las voces lastimeras de las sufridas multitudes y por el susurro falaz de las sirenas políticas que, aprovechando el río revuelto, brindan apócrifa solución a sus inquietudes para atraerlos y anularlos como adversarios.

Si a la actual crisis le agregamos las penalidades y las vicisitudes propias de un exilio en el que hay que adaptarse a los medios eminentemente más exóticos y materialmente duros para el diario vivir; si, además, le agregamos la inoperancia forzosa, impuesta por la carencia de material humano donde poder trabajar sindical o ideológicamente, y el lastre moral arrastrado como consecuencia de la guerra contra el fascismo en España, añadiendo a todo ello la nostalgia, producida por la distancia del país, objeto de nuestras esperanzas idealísticas y el dolor de una derrota que, por lo menos, accidentalmente, truncó en flor nuestras más caras ilusiones revolucionarias, entonces, esta última crisis, sino tiene razón de ser, por lo menos, dadas las volubilidades, los errores y las debilidades inherentes a la condición humana de los hombres, puede justificarse con el espíritu inclinado a la comprensión, máxime cuando los propios equivocados reconocen, noblemente, su error y se disponen, sinceramente, a formar, de nuevo, en la línea de actuación y conducta peculiares a los principios, tácticas y finalidades de la libertaria Confederación Nacional del Trabajo de España.

La C. N. T., pues, está en enhorabuena. Sus hijos descarriados anhelan reincorporarse al seno de la familia confederal para aportarle sus esfuerzos actuantes en la fecunda tarea de levantar un porvenir mejor.

Bienvenidos sean todos. Todos. ¡Absolutamente todos!

Reprimamos, si es que las hay, nuestras cuestiones, nuestras antipatías y nuestras pasioncillas personales.

Nuestras ideas están por encima de esas mezquindades, y el vigor moral y físico que podemos dar con nuestra unificación a nuestra querida C. N. T., para la realización de las mismas, debe constituir, absolutamente, toda nuestra preocupación.

El pueblo español tiene puestas sus esperanzas en una C. N. T. potente, capacitados para dar solución a todos sus problemas en general, y, en particular, a los más inmediatos, y los militantes confederales y anarquistas no debemos defraudarlos. Si dejándonos llevar por apreciaciones misantrópicas lo hiciéramos, pondríamos de manifiesto la existencia de una irresponsabilidad funesta y, al mismo tiempo, nuestra incapacidad moral más evidente para vivir nuestro Ideario.

Ineludiblemente, nuestro deber es apretarnos, olvidando rencillas, a la formación de cuadros de combate bien nutridos que ofrezcan una C. N. T. compacta, divisible y prometedora con rica personalidad social capaz de satisfacer las ansias de justicia de nuestro pueblo.

Los problemas referentes a los casos de moral punible no somos nosotros los llamados a resolverlos. No tenemos potestad para ello. Ni debemos tenerla. Sería antilibertario. Es un derecho privativo del sistema federalista que rige en nuestra organización y, por tanto, ha de ser ésta quien con su amplísima y magnífica interpretación de la libertad y de la justicia ha de, a través de sus sindicatos reunidos en asambleas generales, entender en los mencionados casos.

Nosotros, animados de los propósitos más honrados, debemos superar todas aquellas nimiedades que en el terreno personal pudieran provocar dificultades a la unificación de la gran familia cenetista.

La Confederación Nacional del Trabajo y la Federación Anarquista Ibérica están llamadas a desempeñar un rol de importancia decisiva en los destinos del pueblo español y solamente podrán cumplir eficientemente con ese cometido si su militancia, unida en un haz de voluntades, y formando un bloque granítico, se presenta al proletariado ibérico brindándole un organismo revolucionario más capacitado y más poderosamente eficaz que nunca para el logro de su manumisión.

A LO RAMON ACIN...

FLORECICAS

La marmita del belicismo está que hierve, y vamos a ver si contribuimos con el grano de pólvora de este florilegio, a que les reviente en la cabeza a los que cargan ese explosivo.

El bruto innoble del regimiento de Caballería, que comía más paja, era el Coronel (Rodrigo Soriano).

* * *

Dios nos libre que nos den por donde le sale al-el-Krim en Alhucemas el general Navarro (Eduardo Barriobero).

* * *

El trasero de un mono con almorranas es menos repugnante que lo era la cara de Weyler (Manuel Cigos Aparicio).

* * *

La guerra avienta ladrones a los cuatro siempre, como la leña verde, al ser quemada, esparce chispas (Juan Luis Vives).

* * *

Con la misma naturalidad, con que un periodista de camino real corta bolsas y arraza pelo como una gillette, un soldado, la legión Extranjera rebana gargantas como nabos (Octavio Mirbeau).

* * *

Se sale del cuartel más malo que se entra en presidio (Luciano Descaves).

* * *

El sable de los generales de la Restauración está deshonrado por todas las infamias (Luis Bonafoux).

* * *

No temo al que me olende, sino al que me defiende (Baltasar Gracián).

* * *

Héroe es sinónimo de matón, gandul, petardista, soplón, tahur, beodo, mantenido, chulapo, cornudo y gallina (Santiago Rusiñol).

El Código de Justicia Militar parece redactado por apaches (Emilio Zola).

* * *

El Coronel lo era en verdad, porque la coronela lo coronaba (Joaquín Dicenta).

* * *

Al entrar el Tercio en el poblado, no quedó gallina con pluma en un corral, santo que no fuera fusilado contra la pared que lo aguantaba, ni virgen que no fuese hecha veinte veces madre y mártir (Eugenio Noel).

* * *

El capitán no se lugó con la caja del Regimiento, porque le había madrugado el comandante (Alejandro Kuprin).

* * *

Los campesinos no recogen en el cuartel más que alfilazos y piojos; y no aprenden más que a pegar a la madre vieja, cuando vuelven a casa, si no les da dinero para emborracharse (Juan Salvat-Papasseit).

* * *

El sargento se jugó conmigo la querida a los dados y yo se la gané (Pedro Luis de Gálvez).

* * *

Prefiero la pluma de Bastrina a la espada de Prim (El "Noi del Sucre", en Reus).

* * *

En Tombuctú, los oficiales franceses se hacen servir el café por los príncipes negros, de rodillas (Henry Rochefort).

* * *

Al Sous-Off la hacía de mujer el ordenanza, hasta en la cama (O. Bilse).

* * *

El valiente y pundonoroso oficial sólo tener con pulso más firme el vaso de vino ante el mostrador de la taberna, que la espada y el fusil en el parapeto (Silverio Lanza).

* * *

Los coitos más sangrientos siguen a las más sangrientas batallas. Y a más enemigos reventados, más barriles desparrurrados (Jorge Clemenceau).

* * *

El Teniente era tan fanfarrón, que hube de reducirlo a la disciplina civil, metiéndome en el lepis y poniéndoselo por montera (Alejandro Sawa).

* * *

Después de un asqueo, es cuando mis tropas bailan mejor (Tilly, en Magdeburgo).

* * *

¿Han nombrado a Primo de Rivera capitán general de Cuba? ¡Qué bueno! Ahora conoceremos la Isla, porque ese se la traa (Vox pópuli, vox Dei).

Angel SAMBLANCAT

¡¡MAS FUSILAMIENTOS!!

Un nuevo crimen se ha consumado por el franquismo. Dos antifascistas combatientes, dos libertarios, han caído asesinados por el plomo homicida del régimen vergonzante que somete a los españoles a un sistema de vida medioeval. Nos comunican por conducto particular:

"Que los compañeros Justiniano García y Pedro Acosta, originarios de las guerrillas de Teruel, han sido ejecutados en Zaragoza el día 12 de los corrientes a las siete de la mañana.

"Estos compañeros fueron juzgados por un tribunal militar de Zaragoza y condenados a muerte el día 18 de enero de este año.

"Los hechos reprochados eran de haber pertenecido a la resistencia de la provincia de Teruel. Un grupo, compuesto por los dos compañeros fusilados y tres más —que consiguieron salvarse y llegar a Francia—, decidieron abandonar aquella zona en donde temían ser víctimas de los métodos stalinianos, tanto como de los fascistas. En camino, el citado grupo tuvo un encuentro con los guardias civiles, del que resutó herido el compañero Acosta y socorridos por J. García, poniéndose a salvo los otros tres. Después de una verdadera odisea para alimentarse y curar al herido, fueron detenidos pasados unos días.

"El compañero García había ya sido condenado a muerte por hechos de guerra y conmutada ésta por trabajos en los batallones, de donde consiguió evadirse y unirse a los que creyó auténticos guerrilleros antifascistas".

Mientras tanto, toda clase de gobiernos, todos aquellos individuos que se desenvuelven manejando las redes oficiales, contemplan indiferentes los derramamientos de sangre, que provocando al sano sentimiento efectúa el Falangismo.

Hay que dar a conocer estos hechos por todas partes y ante todas las personas. Particularmente ante los organismos proletarios deben exponerse, con el fin de que tomen una posición encaminada a que se determine la impunidad en que opera el dictador español. Todo aquel que se sienta afectado por las situaciones que acabamos de relatar debe influir en todos los lugares donde pueda agitarse la tempestad de opinión internacional que acabe con la oprobiosa dictadura española.

Y en cuanto a los españoles, especialmente aquellos que hacia estas Américas vinieron como represaliados del régimen franquista, si no han perdido la dignidad y la vergüenza deben tener presente, ahora más que nunca, el enorme sacrificio de los valerosos resistentes que, en aras a la libertad de nuestro pueblo están llevando a cabo. Sus decisión y su hombría merecen algo más que un aplauso. Es necesario salir inmediatamente en su ayuda, tanto en el aspecto moral como económico. Abandonarlos, particularmente aquellos que algún día se dijeron sus afines, es algo que no tiene perdón. Pensemos todos sobre lo que ocurre en España, obremos rápidamente con los medios que haya a nuestro alcance, ya que, unido a lo que hacen nuestros guerrilleros en el interior, es la mejor postura que nos cabe para ser dignos de los que pierden la vida liberando a nuestro pueblo.

REDACCION

Director: *Liberto Callejas.*

Secretario de Redacción: *Floreal Ocaña.*

Redactores: *Severino Campos, J. R. Magriñá.*

Redactor JJ. LL.: *F. Ocaña Sánchez.*

El compañero Eusebio Carbó sufrió, hace unos días, un ataque de curemia complicado con pulmonía. Pasó horas de gravedad extrema que preocupó grandemente a su compañera Margarita, y a cuantos amigos seguimos el curso de su enfermedad. Si bien su estado actual no es lo grave de los primeros momentos todavía es bastante delicado. Sin embargo tenemos fundadas esperanzas que se recuperará pronto. Hacemos votos porque así sea... Informaremos en el próximo número de "Sol".

* * *

Bruno Lladó continúa internado en el Sanatorio Español de esta capital. Este buen compañero apenas oye y le es difícil articular palabras, como igualmente cumplir, por sí mismo, sus necesidades higiénicas, etc. Sufre un calvario inenarrable que de todo corazón deseamos termine.

* * *

Jaime Aragó permanece en Veracruz donde, viviendo al nivel del mar, evita la agravación de la afección cardíaca que lo obligó a abandonar la ciudad de México. De éste, como de todos los compañeros enfermos, viejos en particular —que nos quedan bien pocos—, esperamos que, con los cuidados debidos, resistan el tiempo necesario para poder retornar juntos al solar ibérico.

ENFERMOS

VIDA EJEMPLAR...

JEAN GRAVE

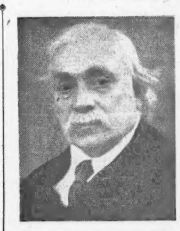

Jean Grave, anarquista francés, fué uno de los grandes maestros del proletariado. El anarquismo español tuvo, desde los primeros momentos, una tendencia marcadamente obrerista que no le quitó enjundia intelectual. Trabajó con ahínco en los sindicatos, fundándolos, orientándolos, federándolos, creando, en suma, un movimiento revolucionario de formidable pujanza. En 1869 los miembros de la sección barcelonesa de la Primera Internacional se proclamaban: "en política anarquistas, en economía colectivistas". En 1870, el primer congreso de esta sección recomendaba a los trabajadores" dedicar toda su actividad a la organización federativa de los grupos de oficio (sindicatos), que constituyen el único medio para asegurar la victoria de la revolución social".

Jean Grave fué un ardiente partidario de esta tesis junto con Kropotkin, Malatesta, Proudhon y Reclús. A la ense ñanza difusa de los teóricos del sindicalismo a secas: Leone, Sorel, Labriola y Lagardelle, los maestros del Anarquismo opusieron el odio al capitalismo, a la religión y al Estado y plantearon la premisa exacta del colectivismo o el comunismo libertario.

Jean Grave afirmaba que la misión más alta de los anarquistas era la de militar activamente en el seno de las agrupaciones obreras dotándolas de ese espíritu de justicia, solidaridad y equidad, principales puntales de su inmensa fortaleza.

El contenido doctrinal expresado en 1873 por el Congreso de Bolonia inspirado por Malatesta, Cafiero y Covelli, en estrecho contacto con Bakunin, fué la idea preconizada por Grave en contraposición con los anarquistas franceses de carácter doctrinal e individualista que no quisieron saber nada de la famosa Carta de Amiena inspirada por Pelloutier.

No se equivocó Grave. Era el camino que debían seguir todos los anarquistas, que deben seguir todo los anarquistas: influir en el seno de los sindicatos para que éstos sean la piedra angular donde descanse la futura economía libertaria y la independencia moral del hombre.

Toda su obra escrita contribuyó a esto. Léase "La sociedad moribunda y la Anarquía", "El individuo y la Sociedad", y, sobre todo, "La sociedad Futura" exposición clara y perfecta del comunismo anárquico. Sus periódicos, editados con el apoyo de Reclús y de Kropotkin, desde "Les Temps Nouveaux" a "La Revolte" constituyen un exponente muy alto del periodismo libertario en lengua francesa.

En estos momentos en que el proletariado despierta de su letargo y asoma en el firmamento social la descomposición del régimen capitalista para dar paso a una nueva norma socialista libre de la vida, recordamos a Jean Grave y publicamos su fotografía muy poco conocida en nuestros medios.

SOLIDARIDAD A VIEJOS Y ENFERMOS

Juventudes Libertarias	$	100.00
Prorrateo de un jornal al mes por afiliado a la Sub-delegación de México	„	160.00
Gregorio Jover	„	10.00
Jaime Carbó	„	5.00
"Semo"	„	10.00
Enrique Playán	„	10.00
Juan Montserrat	„	25.00
Manuel Gómez Gil	„	49.00
Jaime Riera	„	10.00
Abascal	„	5.00
Jesús Arenas	„	10.00
Calderón	„	5.00
Antonio Benítez	„	10.00
Luis	„	50.00
Boca Bella	„	15.00
Ricardo Mestres	„	5.00
A. Confaloneri	„	12.00
Severino Campos	„	15.00
Domingo Rojas	„	30.00
Pedro Quesada	„	10.00
José Gener	„	10.00
Jimeno	„	10.00
F. Lado	„	10.00
Grupo "Libertad" y la Local No. 17 de (S. I. A.) de Detroit Mich. (U. S. A.)	„	1,425.78
Antonio Benítez	„	20.00
José Villarreal	„	10.00
Prorrateo de Jornal al mes por afiliado a la Subdelegación de México	„	249.00
Gregorio Jover	„	10.00
"Semo"	„	10.00
Raúl Gómez	„	10.00
Vicente Marcet	„	20.00
Serafín Adell	„	5.00
Hermilio Alonso	„	20.00
Pedro Quesada	„	10.00
Raúl Gómez	„	10.00
Jaime Carbó	„	5.00
"Semo"	„	10.00
Mariano Viñuales	„	5.00
Severino Campos	„	15.00
Hermilio Alonso	„	20.00
Domingo Rojas	„	30.00
Hermoso Plaja	„	10.00
Antonio Benítez	„	20.00
Serafín Adell	„	5.00
Jaime Rillo	„	10.00
Jaime Carbó	„	5.00
Francisco Ocaña	„	25.00
Gregorio Jover	„	10.00
Vicente Marcet	„	20.00
Yndomable	„	20.00
Juan Montserrat	„	15.00
Gabriel Pérez	„	5.00
Ricardo Bayo	„	5.00
Domingo Rojas	„	30.00
Hermoso Plaja	„	10.00
Valero	„	20.00
Severino Campos	„	15.00
Gregorio Jover	„	10.00
Gabriel Pérez	„	5.00
Jaime Carbó	„	5.00
Serafín Adell	„	5.00
Francisco Ocaña	„	25.00
Ricardo Bayo	„	5.00
Mariano Viñuales	„	5.00
Yndomable	„	20.00
Jaime Riera	„	10.00
Raúl Gómez	„	20.00
"Semo"	„	10.00
Severino Campos	„	15.00
Monte Aragón	„	25.00
Prorrateo de un jornal al mes por afiliado a la Sub-delegación de México	„	208.00
Juventudes Libertarias	„	125.00
Hermilio Alonso	„	20.00
Jaime Carbó	„	5.00
Hermoso Plaja	„	30.00
B. Bolloten	„	19.25
Consejo General de (S. I. A.) de U.S.A.)	„	348.50
Francisco Ocaña	„	25.00
Vicente Marcet	„	20.00
Francisco Ocaña	„	25.00
Domingo Rojas	„	30.00
Jaime Nebot	„	10.00
J. Feris	„	10.00
T O T A L	$	3,817.03

GASTOS DEL MES DE ENERO DE 1949

Solidaridad a siete compañeros	$	555.00

GASTOS DEL MES DE FEBRERO DE 1949

Solidaridad a seis compañeros	$	450.00

GASTOS DEL MES DE MARZO DE 1949

Solidaridad a siete compañeros	$	677.70

NOTAS ADMINISTRATIVAS

Cuotas del Sanatorio Español	„	128.00
T O T A L	$	1,810.70

Recibos comprobantes a disposición de los compañeros.

Entradas	$	3,817.03
Gastos	„	1,810.70
En caja	$	2,006.33

Giros: A la Comisión de Solidaridad y Auxilios.—E. Playán.—Plan de San Luis No. 373. Nueva Col. Santa María. México, D. F.

CONTINUACION DEL ESTADO DE CUENTAS PUBLICADO EN EL ULTIMO NUMERO DE "SOLIDARIDAD OBRERA" DEL 11 DE MARZO DE 1949

Cotización de los meses enero, febrero y marzo

Floreal Ocaña	$	6.00
Severino Campos	„	20.00
Raúl Gómez	„	30.00
Enrique Playán	„	150.00
José Gener	„	40.00
Manuel Márquez	„	45.00
Playa Llovet	„	100.00
Ricardo Bayo	„	30.00
Florencio Granell	„	81.00
Domingo Rojas	„	50.00
Juan Fon	„	46.00
Cano Ruiz	„	40.00
Joaquín Sánchez	„	14.00
Jaime R. Magriñá	„	60.00
Jaime Riera	„	40.00
Angel Alvarez	„	20.00
Ricardo Pascual	„	36.00
Nicanor Cisneras	„	24.00
Agapito Collado	„	30.00
Jaime Carbó	„	18.00
Marcos Alcón	„	30.00
Juan Papiol	„	50.00
Salvador Ocaña	„	120.00
Gabriel Pérez	„	50.00
Hermoso Plaja	„	30.00
Francisco Rosell	„	50.00
José Rosell	„	40.00
Antonio Riesgo	„	30.00
Adolfo Hernández	„	5.00
Juan Peris	„	10.00
Gregorio Jover	„	28.00
Vicente Marcet	„	80.00
Francisco Ocaña	„	50.00
José Prego	„	50.00
Hermilio Alonso	„	20.00
José Rull	„	20.00
Serafín Adell	„	20.00
TOTAL ENTRADAS	$	1,563.70

Propaga y ayuda a Solidaridad Obrera.

DONATIVOS RECIBIDOS PARA "SOLIDARIDAD OBRERA" DEL 28 DE FEBRERO AL 31 DE MARZO DE 1949

El Asesino de sí mismo	$	2.00
"Semo"	„	5.00
Ricardo Pascual	„	4.00
José Prego	„	2.00
Jaime Riera	„	10.00
Sub-delegación, cuotas porcentaje	„	200.00
J. Ramos. (Gary Indiana) U. S. A.	„	6.75
R. Centeno. (Gary Indiana) U. S. A.	„	6.75
T. Gondariz (Gary Indiana) U. S. A.	„	6.75
A. Navarro. (Gary Indiana) U. S. A.	„	6.75
A. Tuñón. (Gary Indiana) U. S. A.	„	6.75
J. Martínez (Gary Indiana) U. S. A.	„	6.75
M. Riesgo (Gary Indiana) U. S. A.	„	6.75
A. Pérez. (Gary Indiana) U. S. A.	„	6.75
J. Calero. (Gary Indiana) U. S. A.	„	6.75
E. Playan	„	10.00
L. Ledo	„	10.00
X.	„	1.00
Un compañero	„	2.00
Ventas de folletos y Prensa	„	4.00
"Semo"	„	5.00
Vicente Marcet	„	20.00
Juan Riesgo	„	1.00
Burnett Bolloten	„	5.00
T O T A L	$	348.50
Salidas del No. 114	$	405.92
Déficit para el No. 115	$	57.52

Giros. Ave. Plan de San Luis 373 Nueva Col. Santa María México, D. F. E. Playán

SALIDAS DE LOS MESES DE ENERO, FEBRERO Y MARZO

Enero, 21, gasto de secretaría, recibo No. 97	$	12.60
Enero, 29, cablegrama, saludos a la Conferencia recibo 98	„	23.10
Enero, 30, prorrateo para viejos y enfermos, recibo No. 99	„	208.00
Febrero, 26, prorrateo para viejos y enfermos, recibos No. 100	„	160.00
Febrero, 26, Solidaridad a un compañero (abril) recibo No. 101	„	50.00
Enviado a los compañeros de España, recibo No. 102	„	500.00
Marzo, 29, prorrateo a viejos y enfermos, recibo No. 105	„	249.00
Marzo, 29, 400 copias circulares, recibo No. 41	„	30.00
Marzo, 29, entregado para "SOLIDARIDAD OBRERA", recibo No. 107	„	200.00
Marzo, 31, enviado a los compañeros de España, recibo No. 108	„	500.00
Total salidas	$	1,932.70
Total entradas	„	1,563.70
D é f i c i t	$	369.00
Resto del corte de caja en el mes de Dicbre.	$	1,070.70
	„	—369.00
Resta en caja	$	701.70

En el estado de cuentas, y corte del mes de diciembre, hay un error que es de suma importancia aclarar. Figura en él la partida que esta subdelegación destina para la publicación de "SOLIDARIDAD OBRERA" la cantidad de $ 1,512.00. En el mismo consta la aportación para los compañeros de España la cantidad de $ 1,500.00. Cuando pasé dicho estado de cuentas, se me pasó por alto las entregas a España, el 8 de septiembre de 1947, por $ 1,200.00 y el 24 de marzo del 48 por igual cantidad. Esto da la suma enviada a los compañeros de España en total período de tiempo, de $ 4,400.00 pesos.

También interesa aclarar que en dicho estado, y entre los compañeros que han cumplido el cometido del jornal, está el compañero JOAQUIN SANCHEZ, por la cantidad de $ 130.00, en el mismo período.

Sirva esta aclaración para todos los compañeros que siguen con interés la buena marcha y seriedad de esta subdelegación.

El tesorero,
Jaime Rillo.

UN VIVO EJEMPLO DE SOLIDARIDAD

Si este galardón recae sobre los compañeros de Detroit, no es porque en ellos constituya una excepción. Aquellos que desde algún tiempo sigan la labor efectuada por los núcleos afines que tenemos en las distintas partes de América, habrán podido percatarse de la acción continua y enaltecedora de los amigos que aludimos. Consecuentes con las necesidades de nuestro Movimiento, a los afines de Detroit se les ve atentos a las primordiales necesidades. Si en varias ocasiones, y algunas veces simultáneamente, vemos que atienden las necesidades que se hacen perentorias, comprendieron también no era para descuidar el llamamiento de solidaridad que desde México se ha hecho para los viejos y enfermos del Movimiento Libertario. De este modo, siguiendo una conducta ininterrumpida, poniendo otro jalón a la continuidad de laudables ejemplos, los compañeros de Detroit nos han mandado 205 DOLARES para que nuestros viejos y enfermos puedan mitigar sus necesidades. Aunque de este exponente todos nos encontramos complacidos, esta Redacción eleva las mejores pruebas de gratitud a los compañeros de la Local 17 de S. I. A., del lugar ya señalado, con la confianza absoluta de que continuarán haciendo honor a la bella trayectoria que se marcaron.

¡QUE CUNDA EL EJEMPLO!

A TODAS LAS SECCIONES DE LA A.I.T. — A LA CLASE OBRERA MUNDIAL

A LA CONCIENCIA UNIVERSAL

El terror franquista no ha dejado de actuar sangrientamente, ni un solo día. Pero ha tenido momentos de relajamiento de la presión y etapas de la agudización sádica de las persecuciones.

A medida que la organización y la acción de la resistencia se ha ido agudizando; a medida que nuestros compañeros iban asestando golpes certeros al régimen de oprobio que deshonra a España, el miedo y el furor de Franco y las fuerzas de condottieros que le sostienen, les han ido llevando a repetir, corregidas y aumentadas, todas las vesanias de la primera hora.

A consecuencia de algunos hechos realizados en Barcelona por la resistencia Interior —atentados contra jararquías de Falange y policías que se habían distinguido en las sanguinarias persecuciones de estos diez últimos años, particularmente la ejecución del jefe del Frente de Juventudes de Falange— sobre la Regional catalana se ha acumulado gran lujo de fuerzas armadas y se ha iniciado una represión superior en violencia a cuantas se han producido hasta la fecha.

La policía realiza registros domiciliarios, cercando manzanas enteras de casas, disparando sin previo aviso sobre la gente, fusilando sumariamente a los que les parecen sospechosos. Los apaleamientos, las brutalidades, las detenciones en masa se suceden unas a otras.

La reacción producida en la opinión pública por los hechos enunciados ha sido tan grande, que ella ha hecho aumentar más la irritación y el pánico de los sicarios del régimen. Animada por estos actos de heroismo y de justicia, que evidencia la existencia y la presencia de una oposición valiente y cohesionada contra el franquismo, la gente reacciona, contemplando con simpatía y con esperanza la lucha iniciada. La Resistencia siembra de mártires la tierra española. La semilla germinará algún día no lejano; germina ya en la conciencia popular, que contempla sobrecogida el combate desigual y trágico.

Son nuestros compañeros, nuestros hermanos de lucha y de ideales, los que animan principalmente esta acción heroica. Son ellos asimismo los que acusan los golpes de ciego del monstruo.

Por centenares cuentan los detenidos, aunque la prensa franquista, explotando la reacción moral que el hecho de atribuir esta acción a los comunistas puede producir en la opinión europea, adjudique a los bolcheviques los hechos que hemos relatado antes. Quintela y las fuerzas a sus órdenes, Franco y los elementos directivos de Falange, saben perfectamente a qué atenerse.

Saben cuáles son las fuerzas que, tradicionalmente, desde mediados del siglo pasado hasta el presente, han estado a la vanguardia de todos los Movimientos populares en España. Saben quiénes son los que, ayer como hoy, en 1936, como en 1930, en 1917 como en 1909, en 1902 como en 1868, han opuesto la muralla de sus pechos heroicos a todos los abusos del Poder y han interpretado todos los anhelos y las ansias de justicia del pueblo. Fuerzas materiales y morales absolutamente independientes, profunda y específicamente españolas, que jamás servirán a los intereses de ninguna potencia extranjera ni actuarán por otros móviles que el amor acendrado a la libertad, la leal defensa de los intereses del pueblo y la voluntad encarnizada de combatir al fascismo sin tregua ni descanso. De ahí el recrudecimiento de las persecuciones contra nuestros camaradas y de ahí el gran peligro que corren en España cuantos son considerados militantes de la C. N. T. y del Movimiento Libertario.

Llamamos la atención de las Secciones de la A. I. T., de los obreros de todo el mundo, no importa la organización a que pertenezcan, ni sus opiniones políticas; de todos los hombres de conciencia libre, sobre el carácter bárbaro y cruel de la represión desencadenada.

Apelamos a la solidaridad obrera y a la solidaridad humana, en favor de las víctimas de la represión franquista. En Barcelona, en toda Cataluña, en España entera se detiene en masa a los sospechosos de actividades de resistencia, se les encarcela o se les mata, fusilándolos en las puertas mismas de sus casas sopretexto de que intentan huir. Se ha dado la orden de matar, donde se les encuentre, a los que la policía señala como autores de estos hechos, sin verificar su identidad ni establecer su culpabilidad hipotética.

Y cuando el mundo protesta ante las características del proceso del cardenal Midzensky y ante los métodos puestos en práctica por la dictadura comunista en Hungría, en Rusia, en Bulgaria, no puede permanecer tampoco indiferente ante los crímenes monstruosos y masivos del franquismo. El sistema de atribuir a los comunistas las acciones de la Resistencia en España, no puede engañar a nadie. La Resistencia es un movimiento popular, de base y esencia libertaria, pero que en todo momento crucial de la historia moderna de España, incorpora e interpreta el estado general de la conciencia española. Contra Franco y su régimen están cuantos no viven de él ni se enriquecen mediante el impunismo que sus complicidades les otorga. Y exentos de complicidad con el régimen, desvinculados de él, por tanto víctimas de él y a él hóstiles, hay veinte millones de españoles. Esto no pueden ni deben ignorarlo cuantos parecen olvidar que en España existe un bastión avanzado del fascismo; que en España se atrincheran y sobreviven en los postreros reductos los últimos sicarios del nazismo.

Apelamos a la conciencia obrera mundial; apelamos a cuantos sienten en sí mismos, vivo y potente, el amor a la libertad y el sentimiento de la dignidad humana; apelamos a los que en París, Londres, en Roma, en New York, en los centros vitales donde se fragua el porvenir del mundo, pueden extender su mano solidaria hacia esas víctimas de la última tiranía fascista. Todos los espíritus libres, todos los hombres que tengan conciencia de su deber de hombres, que se sientan europeos y universales, deben erguirse ante los crímenes de todas las dictaduras, negras o rojas. Mientras exista el régimen franquista en España, como mientras exista el despotismo soviético en Rusia, en Bulgaria, y en Hungría, Europa no podrá considerarse liberada. El enemigo sigue presente, amenazando la libertad y la personalidad humana continúa en peligro.

¡Obreros, intelectuales, antifascistas, demócratas, hombres independientes! A vosotros nos dirigimos; a vosotros pedimos que actuéis, que reaccionéis frente a los nuevos crímenes de Franco. El viril pueblo español no está sometido. Continúa siendo la piel de buey que minó la feroz represión de Franco. ¿Los dejaréis asesinar impunemente? ¿Consentiréis que, una vez más, se ahogue en sangre la protesta y la acción de un pueblo aherrojado que lucha como puede contra sus verdugos?

¡Protestad, agitad, tended vuestra mano a los hermanos que, hoy como ayer, luchan contra el mismo enemigo que, agazapado, espera nuevamente la hora de caer como un buitre sobre Europa! ¡De vosotros y de vuestra acción, advirtiendo a los sicarios de Franco que sus víctimas no están solos y desamparados, dependen la libertad y la vida de muchos hombres inocentes, sacrificados por el pánico y el furor del monstruo!

Que la palabra solidaria no sea un mito: que todos sientan en sí mismos la responsabilidad que les incumbe en las consecuencias de esta lucha; que nadie deserte de su puesto de hombre, de combatiente por la libertad y de artífice de una Europa y de un Mundo liberados de todas las dictaduras, en el que el derecho de los hombres y el derecho de los pueblos sean sagrados e inviolables.

¡Abajo el fascismo! Por la Libertad y por la Justicia. ¡Protestad contra los crímenes de la reacción española! ¡Ayudad a las víctimas de la represión franquista! ¡Loor a los héroes y a los mártires de la Resistencia Ibérica!

Por el conjunto del movimiento Libertario Exilado

Los Comités

AL REVOLUCIONARIO ANONIMO

POR OCAÑA SANCHEZ

A todos los que pasaron al olvido: genios desconocidos de la acción, ejemplo de virtudes sin historia.

¿Quién no ha conocido ese hombre íntegro, apasionado de nuestras ideas, valiente en la acción, rebelde ante el Estado, ante los convencionalismos sociales, ante las costumbres, cuyo valor moral escapó en su ser, cuya vida fué un ejemplo callado, norma viviente que influyó en nosotros más que todas las teorías y los gestos de los grandes hombres de la historia?

¿Quién no ha conocido ese héroe desconocido de la acción, duro como pedernal, de juicios sólidos, parco en el hablar y pródigo en el hacer, creador oscuro del progreso porque con sus manos modificó el curso de la vida?

Si. Todos lo conocemos: son los genios ignorados de la acción. Los que la memoria de la humanidad olvida, a pesar de deberles el progreso moral de los pueblos. Son los que se atrevieron a enfrentarse a la sociedad; los que arrostraron todos los peligros antes de someterse a las tiranías; los que produjeron las mejoras en las condiciones de vida de los hombres; los que formaron y engrandecieron los organismos revolucionarios: propagando sus ideas en las fábricas y talleres, en la cantera y la mina, en la obra y en la calle, luchando constantemente contra la menor injusticia, solidarizándose con sus iguales, siempre optimista, contagiando su entusiasmo, su rebeldía, su dignidad a cuantos le rodean.

Es el héroe revolucionario anónimo. El que agita la mansedumbre, la resignación, la mediocridad, el miedo de las masas amodorradas en su miseria. El que las despierta, rebela y educa. Levadura que provoca las rebeliones. Brazo que ajusticia a los que ofendieron la dignidad del pueblo. El perseguido de todos los tiempos y lugares. El apaleado, macerado, destrozado en sus carnes y en su libertad. Candidato perpetuo a la horca, a la guillotina, a la silla eléctrica, al tiro por la espalda, al pelotón de fusilamiento, al asesinato artero. Celso donde acudían todas las perversiones de los instintos feroces y degenerados del hombre del poder, del policía, del carcelero, del verdugo.

Tú eres el hombre que va a la muerte, buscando la vida... porque tú eres un enamorado de la vida. De la vida digna, libre y justa. Tú creas con la acción, como otros crean con el pensamiento. Pero tu gesto justo, rebelde, bueno, es más valeroso que todas las teorías morales que los hombres produjeron. Tú eres ese creador sublime sin el cual la Verdad sería como el sueño fantástico de un tumador de opio. Tú haces posible su realidad... Y cuando tú faltas, la humanidad se hunde en el oprobio, las civilizaciones se esfuman dejando en la historia un montón de cenizas, los restos de sus huesos endebles, el cadáver insepulto que todos profanan, la tristeza de lo que pudo ser y no fué.

Los tiranos te temen, los privilegiados te odian. La tierra sería para ellos un paraíso si tu "raza" desapareciera. Tú molestas su digestión, sus goces, sus latrocinios, sus convulsiones lúbricas y hasta el afán de aparentar bondad sobre la mansedumbre adormecida de los pueblos. Tú les dices que su caridad es egoismo y usura, escarnio y vergüenza. Eres el eterno ingrato a las "concesiones magnánimas" de los amos. Por eso te odian, porque ni la apariencia hipócrita de una falsa moral les permites, obligándoles a mostrarse tal cual son: sanguijuelas que chupan la sangre al pobre, víboras que envenenan por placer, que matan porque el olor de cadáver les enerva.

Tú eres, revolucionario anónimo, la rebeldía, la lucha, con la idea y con el brazo. Tú hiciste las revoluciones; levantaste los adoquines de todas las ciudades; mataste al tirano para neutralizar su veneno. Caiste en las barricadas, en las encrucijadas oscuras, en las mazmorras, a plena luz del sol y en los campos cuando florece la primavera. Escupiste al rostro al verdugo, sin buscar el perdón ni en la soledad que acompaña a la muerte.

Por eso tu vida es ejemplo de grandeza. Por un Sócrates que bebió la cicuta ¡cuántos no apuraron todas las heces de la crueldad de la justicia humana! ¡Por un Cristo crucificado, cuántos no sufrieron la muerte en vida, atormentados por los esbirros de todos los despotismos, sufriendo sin exhalar una queja, ni una súplica de perdón, la peor de las agonías!

Esos son los hombres que Franco en España califica de criminales... ¡Qué sabe él lo que es un hombre!

Esos son los que en el mundo conservan la tradición revolucionaria de los obreros de ayer, hoy castrados por las democracias.

Esos son los que harán la vida imposible al régimen de Franco.

No... Los genios de la acción no están registrados en los anales de la Historia, ni ciñen los laureles de la Gloria, ni entran por los umbrales de la Inmortalidad. Pero viven en el corazón de los que los conocieron, en sus pensamientos y en su voluntad. Viven en la Vida que queda, mientras ellos pasan como meteoros alumbrando a los que continuarán su obra. Viven en la vida de los demás, dan vida a la Vida; es decir: son la savia que nutre constantemente el progreso social de los hombres.

Un movimiento que cuenta con hombres como tú, no muere. Un país que posee un movimiento como el nuestro, no puede perecer en la ignominia. El porvenir es nuestro.

Del Cercado Ajeno

Así como en el orden privado las legislaciones modernas consagran las nuevas formas de propiedad quiritaria, y en general del derecho patricio, en el orden público las constituciones políticas siguen afirmando las esencias de la autoridad romana. El derecho público moderno es, en el fondo, romanismo puro.

Aunque pomposamente se hable de soberanía del pueblo, de la nación y del Estado, continúa siendo la característica del Poder la coacción, el "imperium". No hay, a despecho de todas las revoluciones, sino un desplazamiento del "Poder", un cambio de residencia de la soberanía. A través de la Historia, y de vicisitud en vicisitud, el Poder público pasa de las manos de un jefe, de un soberano —emperador o rey— a las de la mayoría de una asamblea.

Es una transformación de la majestad clásica; en el fondo, puro romanismo, restaurado por la iglesia tras la corrupción bizantina y el pasajero influjo visigótico. Los juristas ayudan en su tarea a los teólogos y surge, como de una pieza, la teoría de la monarquía absoluta. Lo que falta por hacer lo harán los jacobinos, que ponen un gorro frigio donde antes había una corona.

No sólo no hemos superado los ideales y horizontes del mundo clásico, sino que hemos llegado, en un proceso degenerativo, al régimen de las oligarquías parlamentarias. Tenemos un romanismo sin la grandeza de Roma; el imperio sin emperador; un Senado sin senadores. Es el régimen de las mayorías, que a veces unge con el Poder supremo —no hay otra palabra para expresar la vieja idea— a hombres que en Roma tendrían por ocupación limpiar las cloacas. Es el borreguismo democrático, a veces conducido por hombres que serían esclavos de Atenas. Es, sino un retroceso, una degeneración. Ser súbdito de César, de Federico o de Napoleón, nos parece mucho más honroso que serlo de las oligarquías parlamentarias en que actualmente se expresa la "potencia" pública...

Alvaro DE ALBORNOZ

(La Tragedia del Estado Español).

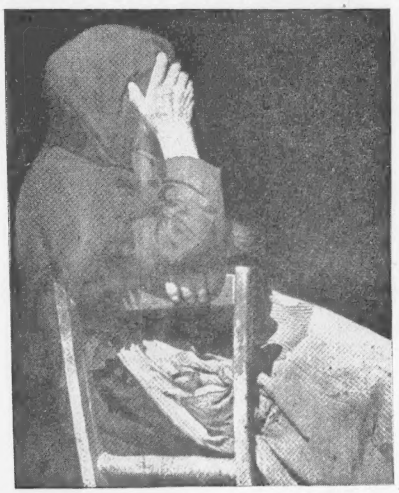

España atormentada por los esbirros de Falange bajo el reinado de el *caudillo de las manos rojas*. El dolor de España es dolor universal. ¿Qué hace el mundo culto y sensible para ayudar a acabar con él? ...Nada todavía. ¡Qué vergüenza para la conciencia humana! Pero al mundo adelantamos esta noticia: Franco será derrotado y derrocado por la acción subversiva que alimentamos los anarquistas.

¡¡COMPAÑEROS TODOS!! España está en convulsión, mejor dicho, en plena revolución vindicativa y liberadora. Las fuerzas del interior, el pueblo trabajador en general ataca al régimen criminal y odioso que aniquila y destroza toda la península.

Para intensificar esta acción, para que sea un hecho rápido el resurgir definitivo de España, es necesaria la ayuda moral y material a los que luchan y ofrecen su vida diariamente.

¡¡Compañeros todos, hombres libres del mundo, solidaridad para los defensores de la libertad. Dinero, dinero y dinero para los luchadores en España!!

No Llueve en Iberia

Es curioso que, en el transcurso de los diez años de dictadura Franco-Falangista, en España se esté registrando un fenómeno extraordinario: no llueve.

Al decir de los elementos del país, una sequía sin precedente está asolando la Península.

Si creyéramos en Dios no conseguiríamos explicarnos cómo en un país donde el curato, con su multitud de dignidades y jerarquías eclesiásticas a la cabeza, con primacía en el actual régimen, amén de las legiones de beatos y devotos católicos, pueda estar abandonado por "el que todo lo puede".

Porque, vamos, el territorio de la Península Ibérica, a lo largo de su historia, que empieza en el período cuaternario, jamás régimen alguno, por villano, por malvado, por idiota, por ateo y por pelado que hubiese sido, ha conocido la ausencia de aguas pluviales que actualmente dejan sin fertilizar el suelo español.

Es extraño. Pero nosotros, curiosos impertinentes que no hemos podido satisfacer nuestra curiosidad escrutando en los misteriosos arcanos del "Señor", nos hemos dirigido a Satanás y, éste, confidencialmente, nos ha dicho que unos grupos de "diablillos", que no puede controlar, se dedican a fastidiar a toda la cohorte de creyentes franquistas destrozando todo el sistema de energía hidráulica. Satanás, insistiendo en la confidencia, a efecto de no comprometerse más de lo que ya está, nos completó su información diciéndonos que los hechos llevados a cabo por sus "diablillos" tenían el carácter de sabotaje.

Entonces, no se nos ha hecho tan difícil comprender cómo en un suelo como el español que presenta, a causa de su relieve, extraordinarias posibilidades de aprovechamiento de energía hidráulica para la producción de electricidad no llueva al decir de los militares, clérigos, gobernadores, alcaldes y demás gente de buen vivir. Como tampoco se nos hace difícil comprender que esos mismos "diablillos" supriman a algunos de los agentes de Dios que, por su encargo, impiden llover.

Y, finalmente, el misterio resulta más esclarecido gracias a la sagacidad de Franco que, en su último discurso, manifiesta sus sospechas acerca de la factura cenetista de los "diablillos".

No brilla en España la luz de la Libertad. Noche sombría y sangrienta la envuelve, noche de muerte. Los tricornios acharolados son el símbolo de la noche de España. Pero como "chispa" cósmica, "jamás vencido aun vencida", de valor "eterno", aparece el guerrillero desconocido. Su gesta es seguida con cariño por nosotros que hoy sólo podemos decirle: **¡SALUD, GUERRILLERO DE LA LIBERTAD QUE, CON TU SACRIFICIO, ANUNCIAS LA AURORA EN ESPAÑA!**